





REAL FEDERACIÓN ESPAÑOLA DE FÚTBOL

# **PROTOCOLO DE ACTUACIÓN FRENTE A LA VIOLENCIA SEXUAL**



REAL FEDERACIÓN ESPAÑOLA DE FÚTBOL

## ÍNDICE

|  |    |
|--|----|
| 1. Introducción .....  | 3  |
| 2. Declaración de principios .....   | 6  |
| 3. Ámbito de aplicación .....  | 8  |
| 4. Definiciones .....  | 8  |
| 5. Situaciones, actitudes y comportamientos relacionados con la violencia sexual ..... | 14 |
| 6. Medidas preventivas .....   | 15 |
| 7. A quién pedir ayuda .....   | 16 |
| 8. Comité Asesor .....   | 17 |
| 9. Cómo pedir ayuda .....  | 19 |
| 10. Procedimiento de actuación .....   | 20 |
| 11. Atención a las víctimas .....  | 22 |
| 12. Evaluación, seguimiento y registro .....   | 22 |



REAL FEDERACIÓN ESPAÑOLA DE FÚTBOL

## Introducción

La violencia sexual es una forma de grave vulneración de los derechos fundamentales como la dignidad, la integridad física y moral, y la libertad sexual; un problema que afecta a mujeres y a hombres de todas las edades, en todos los ámbitos de la sociedad. En lo que deporte se refiere, investigaciones llevadas a cabo en Reino Unido, Bélgica y Alemania revelan que entre un 11% y un 25% de hombres, y un 17% y un 48% de mujeres han sufrido abuso sexual en este ámbito antes de los 21 años<sup>1</sup>. Por lo tanto, existen evidencias de que la violencia sexual también tiene lugar en el ámbito deportivo.

En este sentido, con objeto de mejorar la salud y la protección de los/as deportistas, y de transformar el deporte en un ámbito más seguro y saludable, el **Comité Olímpico Internacional** (COI)<sup>2</sup> presentó en 2007 su Declaración de Consenso sobre el Acoso y Abuso Sexual en el Deporte. Asimismo, **Safe Sport International**<sup>3</sup> adoptó en 2014 la Declaración de Brunel, estableciendo una serie de principios orientados a garantizar la protección de los/as deportistas, de todas las formas de violencia.

En 2015 el Comité de Ministros y Ministras del **Consejo de Europa**<sup>4</sup> aprobó una Recomendación sobre la incorporación de la perspectiva de género en el deporte, donde se insta a los estados miembros a desarrollar programas específicos para combatir la violencia sexual en el deporte: por un lado, adoptar, implementar y monitorizar políticas y medidas en colaboración con las entidades deportivas, para prevenir y combatir la violencia de género contra las mujeres y niñas en el deporte (intimidación o violencia física; y acoso y abuso verbal, psicológico y sexual). Y por otro, diseñar e implementar políticas y medidas para prevenir y combatir el bullying, el acoso y la violencia de género en el ámbito de la actividad física y el deporte, y promover que las escuelas, ayuntamientos, federaciones deportivas y

---

<sup>1</sup> Fasting, Kari (2018). Violence against women in sport: definitions and prevalence. Breaking the cycle of inequality in sport, by fixing gender balance in sport and preventing violence against women. Zagreb, Croacia, 25 de octubre.

<sup>2</sup> IOC Consensus Statement on "Sexual Harassment & Abuse in Sport" (8 de febrero de 2007):

<https://www.olympic.org/news/ioc-adopts-consensus-statement-on-sexual-harassment-and-abuse-in-sport>

<sup>3</sup> Safe Sport International Principles: <http://www.safesportinternational.com/principles/>

<sup>4</sup> Council of Europe (2015). Recommendation CM/Rec(2015)2 of the Committee of Ministers to member States on gender mainstreaming in sport:

[https://search.coe.int/cm/Pages/result\\_details.aspx?ObjectID=09000016805c4721](https://search.coe.int/cm/Pages/result_details.aspx?ObjectID=09000016805c4721)



REAL FEDERACIÓN ESPAÑOLA DE FÚTBOL

clubes implementen y evalúen dicha implantación (artículos 15 y 16, respectivamente).

Por su parte, el **IWG grupo de trabajo internacional sobre las mujeres y el deporte**, en su séptimo congreso mundial de 2018, señaló, entre las cinco prioridades de trabajo para los próximos cuatro años, la necesidad de garantizar entornos deportivos seguros y saludables en los que las mujeres ejerzan el control sobre su propio cuerpo<sup>5</sup>.

Por otra parte, la **Ley Orgánica 3/2007**, de 22 de marzo, para la igualdad efectiva de mujeres y hombres<sup>6</sup> señala la necesidad de erradicar toda forma de violencia contra las mujeres (artículo 14), y establece la obligación de que todos los programas públicos de deporte incorporen el principio de igualdad de mujeres y hombres en su diseño y ejecución (artículo 29.-1).

De igual manera, la **Ley 15/2022**, de 12 de julio, integral para la igualdad de trato y la no discriminación tiene por objeto garantizar y promover el derecho a la igualdad de trato y no discriminación, respetar la igual dignidad de las personas en desarrollo de los artículos 9.2, 10 y 14 de la Constitución.

Además, es preciso tener en consideración el mandato establecido en el artículo 4.5 de la Ley 39/2022, de 30 de diciembre, del Deporte, cuando afirma que:

*"5. Las federaciones deportivas españolas ... deberán contar con un protocolo de prevención y actuación para situaciones de discriminación, abusos o acoso sexual y acoso por razón de sexo o autoridad en el seno de aquellas, que deberán poner a disposición de las entidades deportivas integrantes de las distintas competiciones, para su suscripción por éstas<sup>7</sup>".*

---

<sup>5</sup> The Botswana Big Five, The IWG World Conference on Women and Sport launches its legacy: <https://www.sportanddev.org/en/article/news/botswana-big-five-iwg-world-conference-women-and-sport-launches-its-legacy>

<sup>6</sup> Ley Orgánica 3/2007, de 22 de marzo, para la igualdad efectiva de mujeres y hombres. BOE, 71, 23 de marzo de 2007.

<sup>7</sup> Asimismo, dicho precepto continúa afirmando que "A efectos de dar cumplimiento a lo anteriormente señalado, el Consejo Superior de Deportes pondrá a disposición de las federaciones deportivas españolas y las ligas profesionales un protocolo, en los términos indicados. De acuerdo con dicho protocolo, deberá ponerse en conocimiento del organismo sancionador dependiente del Consejo Superior de Deportes cualquier actuación que pueda ser considerada discriminación, abuso o acoso sexual y/o acoso por razón de sexo o autoridad, para ser sancionada como falta grave atendiendo a lo establecido en el artículo 105". Cfr. [https://www.boe.es/diario\\_boe/txt.php?id=BOE-A-2022-24430](https://www.boe.es/diario_boe/txt.php?id=BOE-A-2022-24430); consulta efectuada en fecha 14 de junio de 2023.



REAL FEDERACIÓN ESPAÑOLA DE FÚTBOL

Por lo tanto, en base a los datos de prevalencia, y a la normativa y documentación institucional existente, es necesario adoptar medidas orientadas a la prevención y actuación frente a la violencia sexual en el deporte.

## 1. Declaración de principios

La RFEF basándose en la legislación, y teniendo en cuenta el derecho de los/las deportistas a disfrutar de un entorno deportivo seguro y saludable, exento de todo tipo de violencia, incluida la violencia sexual, afirmamos tajantemente que no toleraremos la violencia sexual en nuestra entidad, y asumimos nuestra responsabilidad de protección y salvaguardia de sus derechos. Por este motivo, adoptamos los siguientes **COMPROMISOS** a través de este protocolo:

- Establecer un método para prevenir la violencia sexual en el ámbito de la actividad de la RFEF.
- Garantizar que todas las personas y entidades vinculadas a RFEF conozcan el contenido del protocolo y de los servicios de protección que tienen a su disposición.
- Procurar que las personas, empresas, entidades e instituciones relacionadas con la RFEF conozcan cuáles son sus responsabilidades en relación con la prevención y erradicación de la violencia sexual.
- Asegurar que los procesos de selección de personal son transparentes y seguros, garantizando que todo el personal que preste sus servicios en la RFEF (médico, técnicos, auxiliares, de servicios, etc.,) esté en posesión del certificado de ausencia de delitos sexuales.
- Asegurar que todos los procedimientos disciplinarios y procesos de apelación están implantados para gestionar correctamente cualquier posible caso de incumplimiento de los códigos de buenas prácticas.
- Poner todos los medios a su alcance para resolver, con la mayor celeridad y eficacia posible, las solicitudes de ayuda presentadas.



REAL FEDERACIÓN ESPAÑOLA DE FÚTBOL

- Adoptar medidas de protección contra las víctimas o terceras personas que hayan informado acerca de cualquier conducta relacionada con la violencia sexual.
- Procurar la confidencialidad y el archivo adecuado de la documentación relacionada con un posible caso, según lo dispuesto en la legislación sobre protección de datos de carácter personal.
- Implantar la formación adecuada para la prevención y erradicación de la violencia sexual en el ámbito de la actividad de la RFEF.

En definitiva, nos comprometemos a procurar que las actividades deportivas se desarrollen a través de buenas prácticas, y que estas contribuyan a la salud y bienestar de los/las deportistas, trabajadores/as, personal directivo, médico y demás personal técnico, así como de todas las personas vinculadas a la actividad de la RFEF.

En Madrid, a 27 de junio de 2023.



REAL FEDERACIÓN ESPAÑOLA DE FÚTBOL

## **2. Ámbito de aplicación**

El protocolo de actuación contra la violencia sexual es aplicable a toda la actividad, interna y externa, desarrollada por la RFEF, tanto la relación con los propios deportistas como con todo el personal técnico y auxiliar, con independencia del tipo de vinculación, relación laboral y tipología de contrato que mantengan con la entidad.

Los comportamientos incluidos en este protocolo son inadmisibles, tanto en el ámbito de la actividad de la RFEF, como en la actividad externa relacionada con estos –viajes, actos sociales, etc.-.

Este protocolo será de aplicación en todas las instalaciones de la RFEF, sean de titularidad propia o estén gestionadas bajo cesión pública o privada, incluidas las actitudes y los comportamientos que tengan lugar en las gradas destinadas al público.

Las situaciones que excedan de las competencias de la RFEF serán debidamente documentadas y se informará sobre las mismas al Consejo Superior de Deportes.

## **3. Definiciones**

Es importante definir los conceptos para sentar las bases sobre las que se desarrollan las políticas de protección de los/as deportistas, dado que las definiciones establecerán el marco de referencia de casos potenciales ante un comité asesor, comité disciplinario, cuerpos de seguridad u otras autoridades competentes.

Es necesario entender que para muchos de estos conceptos existen muy pocas definiciones consensuadas a nivel internacional; y que un mismo concepto puede tener definiciones que difieren en contextos diferentes. Existen definiciones





REAL FEDERACIÓN ESPAÑOLA DE FÚTBOL

solapadas para conceptos como “abuso” y “violencia” en todas sus formas que en ocasiones se utilizan indistintamente. Además, el marco legal de nuestro país hace que un mismo comportamiento pueda ser definido como “abuso” cuando la víctima es menor de edad, pero como “acoso” cuando la víctima es una persona adulta.

El término “daño no accidental” se usa como concepto “paraguas” y se utiliza en el mundo del deporte para distinguir entre comportamientos violentos que son parte integral del propio deporte, como puñetazos o patadas en deportes de combate, y los que no lo son, como ceremonias de iniciación o acoso sexual.

A efectos de este protocolo, se definen los términos generales relacionados con la violencia sexual para facilitar un marco de trabajo en el que cimentar el procedimiento a seguir para la prevención, detección y actuación ante posibles casos de acoso y abuso sexual.

La **violencia sexual** es un término amplio que incluye acoso y abusos sexuales, con o sin contacto físico, y que se define como un acto sexual que intenta o comete una persona hacia otra sin consentimiento de la víctima, o cuando el consentimiento es coaccionado o manipulado; o hacia alguien que no tiene capacidad para consentir o rechazar<sup>8</sup>.

El **acoso sexual** es “cualquier comportamiento verbal, no verbal o físico de índole sexual, no deseado, dirigido contra una persona con el propósito o el efecto de atentar contra la dignidad de una persona o de crear un entorno intimidatorio, hostil, degradante, humillante u ofensivo”<sup>9</sup>.

La finalidad inmediata del acoso sexual consiste en obtener algún tipo de satisfacción sexual, pero el objetivo final es manifestar el poder de una persona sobre otra, habitualmente del hombre sobre la mujer, perpetuando, de esta forma,

---

<sup>8</sup> Proyecto *Start To Talk* de la Comisión Europea y Consejo de Europa:  
<https://rm.coe.int/pro-safe-sport-factsheet-1-country-context-facts-and-figures-pdf/16807720a7>

<sup>9</sup> Ley 3/2007, de 22 de marzo, para la igualdad efectiva de mujeres y hombres. BOE, 71, 23 de marzo de 2007.



REAL FEDERACIÓN ESPAÑOLA DE FÚTBOL

las estructuras de poder que existen todavía en nuestra sociedad. Comportamientos que cuando las víctimas son adultas se consideran “acoso sexual” pueden ser considerados “abuso sexual” en caso de que las víctimas sean menores.

**Acoso por razón de sexo** se refiere a un amplio abanico de comportamientos verbales o no verbales realizados a una persona en función de su sexo con el propósito o el efecto de atentar contra su dignidad, y de crear un entorno intimidatorio, degradante u ofensivo para esta<sup>10</sup>.

El acoso por razón de sexo afecta negativamente a la cohesión del equipo y al bienestar de los/as deportistas, repercutiendo en el rendimiento individual y del equipo, y pudiendo conllevar al abandono temprano de la práctica deportiva.

El **abuso sexual** es un comportamiento verbal, no verbal o físico con connotaciones sexuales hacia una persona o un grupo que se basa en el abuso de poder y de confianza. Puede ser intencionado o no intencionado<sup>11</sup>. En muchas ocasiones el abuso sexual no incluye alto nivel de violencia y eso hace que la víctima, especialmente si es menor de edad, no sea consciente de que está siendo abusada.

Es habitual, especialmente en entornos deportivos de alto nivel, que se generen fuertes relaciones desequilibradas de poder y de dependencia entre deportistas o entre entrenadores o entrenadoras, y deportistas. Es entonces cuando barreras interpersonales se empiezan a romper sistemáticamente haciendo que los límites sean difusos y que los/as deportistas no sean capaces de reconocerse como víctimas de acoso y/o abuso.

Este proceso llamado “grooming” se encuentra en la base de cualquier relación abusiva e incluye un proceso gradual en el que la persona perpetradora se gana la confianza absoluta de su víctima mediante manipulaciones, promesas de

---

<sup>10</sup> Ley 3/2007, de 22 de marzo, para la igualdad efectiva de mujeres y hombres. BOE, 71, 23 de marzo de 2007.

<sup>11</sup> Comité Olímpico Internacional: <http://www.olympic.org/sha?tab=gender-harassment>, extraído de Brackenridge, C.H. (2001). Spoilsports: Understanding and preventing sexual exploitation in sport. London: Routledge, p. 35.



REAL FEDERACIÓN ESPAÑOLA DE FÚTBOL

medallas, premios tangibles o intangibles como puede ser hacer a la víctima sentirse especial, superior o más segura.

El proceso “**grooming**” (preparación, acercamiento o captación) se compone de seis fases<sup>12</sup>:

- Identificación y selección de la víctima potencial:
  - o Observar qué deportista es vulnerable.
  - o Buscar momentos para saber si puede ser una persona de confianza, discreta, que guarde los secretos.
  - o Comprobar que es una persona susceptible.
  - o Comenzar a hacerse amigo/a de esta persona.
  - o Ser agradable.
  
- Consolidación de la relación de confianza:
  - o Hacerle sentir especial, prometiendo éxitos deportivos.
  - o Pasar tiempo a solas con esta persona.
  - o Escucharla.
  - o Ser constante.
  - o Establecer las condiciones mínimas para cada encuentro.
  - o Comenzar a negociar “tienes que hacer esto porque yo he hecho lo otro”.
  
- Construcción sobredimensionada de la idealización y la lealtad:
  - o Someter a la víctima a través de la disciplina deportiva.
  - o Utilización de la reputación en el ámbito del deporte para posicionarse sobre la víctima y su entorno.
  - o Creación de una relación de dependencia.

---

<sup>12</sup> Fuente: Comité Olímpico Internacional: <http://www.olympic.org/sha?tab=gender-harassment>, extraído de Brackenridge, C.H. (2001). Spoilsports: Understanding and preventing sexual exploitation in sport. London: Routledge, p. 35.; y Brackenridge, C., & Fasting, K. (2005). The grooming process in sport: Narratives of sexual harassment and abuse. Auto/biography, 13(1), 33-52.



REAL FEDERACIÓN ESPAÑOLA DE FÚTBOL

- Aislamiento y control:
  - o Impedir a la víctima estar con el resto de iguales o menospreciar otras amistades y apoyos de esta.
  - o Restringir la confianza a su madre, su padre o personas tutoras, pero en ningún caso se le permite tener confianza con sus compañeras/os, u otras personas.
  - o Ser incongruente y actuar de forma ambigua al crear expectativas, o actuar sin criterio a la hora de reprender o castigar a la víctima, generando dudas, celos y ansiedad por no recibir la atención que necesita.
  - o Comprobar reiteradamente el compromiso y la lealtad de la víctima a través de preguntas e interrogatorios.
  
- Abuso sexual:
  - o Incursión gradual en límites sexuales ambiguos.
  - o Si la víctima se resiste, engañarle diciendo “la última vez no te importó”.
  - o Pedirle que colabore: “me perteneces, es lo menos que puedes hacer”.
  - o Ofrecer protección, haciéndole sentir responsable y culpable: “no diré nada, es nuestro pequeño secreto”.
  
- Voto de silencio, secretismo
  - o Desacreditar a la víctima de forma que no tenga otra elección que permanecer en esa situación: “el resto no lo entenderá”, “nadie te creerá”.
  - o Amenazar a la víctima: “si se lo cuentas a alguien te haré daño”, “haré daño a alguien que te importa”, “te echaré del equipo”.

Las **novatadas** son conductas tradicionales que se llevan a cabo en el ejército, colegios mayores, equipos deportivos, etc. Se trata de obligar a los/as nuevos miembros a llevar a cabo actos de iniciación simbólica, en muchos casos, humillantes o vejatorios y de clara connotación sexual, que llevan a cabo



REAL FEDERACIÓN ESPAÑOLA DE FÚTBOL

compañeros o compañeras, cuya autoridad radica en el hecho de llevar más tiempo en el mismo grupo<sup>13</sup>.

El COI considera las novatadas en el deporte como un ritual de tránsito que deben cumplir los/as nuevos miembros de un equipo para obtener la aceptación en el mismo. A menudo ocurre ante la falta de supervisión por parte de una persona adulta y en relación con el consumo de alcohol. Asimismo, estos rituales, con frecuencia, implican una actividad sexual indeseada.

El **bullying** se refiere a comportamientos agresivos físicos, verbales o psicológicos, no deseados, que se producen entre jóvenes de forma reiterada a lo largo del tiempo, y que causan daño físico, emocional, social o educacional a la víctima<sup>14</sup>.

Se consideran **cómplices** aquellas personas que teniendo conocimiento de una situación de violencia sexual no hacen nada al respecto. Las actitudes pasivas, la no intervención, la negación o el silencio de las personas que se encuentran en puestos de toma de decisiones en el ámbito deportivo conllevan que las consecuencias psicológicas del acoso y el abuso sexual sean mayores. La inacción por parte de las personas cómplices hace creer a víctimas de violencia sexual que estos comportamientos son legales y socialmente aceptables, y que las personas que están en el ámbito del deporte no tienen poder para hablar sobre ello o hacer algo para erradicarlo<sup>15</sup>.

La RFEF prohíbe totalmente todas las actitudes y todos los comportamientos que implican violencia sexual, y establecerá mecanismos para la detección de situaciones de riesgo, así como para la prevención y actuación en este ámbito.

---

<sup>13</sup> Comité Olímpico Internacional: <http://www.olympic.org/sha?tab=gender-harassment>, extraído de Brackenridge, C.H. (2001), Spoilsports: Understanding and preventing sexual exploitation in sport. London: Routledge, p. 35.

<sup>14</sup> Adaptado de: Australian Sports Commission <http://mwfa.com.au/wp-content/uploads/2015/04/Australian-Sports-Commission-Factsheet-Bullying.pdf>

<sup>15</sup> Comité Olímpico Internacional: <http://www.olympic.org/sha?tab=gender-harassment>



#### 4. Situaciones, actitudes y comportamientos relacionados con la violencia sexual<sup>16</sup>

| SITUACIONES GENERALES   | COMUNICACIÓN VERBAL<br>Expresiones, comentarios   | COMUNICACIÓN NO VERBAL<br>Gestos o actos de naturaleza sexual   | CONTACTO FÍSICO  |
|---|---|---|--|
| - Hacer preguntas acerca de la vida sexual.<br>- Inmiscuirse en la vida privada.<br>- Realizar llamadas de teléfono de forma continua.<br>- Ejercer el control de la vida privada.<br>- Ir a buscarles al centro educativo o de trabajo.<br>- Provocar encuentros, aparentemente casuales y reiterados.<br>- Entrar en el vestuario sin pedir permiso.<br>- Permanecer en el vestuario mientras no han terminado de ducharse o vestirse.<br>- Observar clandestinamente en vestuarios, servicios, etc., o colocar cámaras con objeto de grabar imágenes.<br>- No ofrecer la posibilidad de cambiarse el peto en privado.<br>- Establecer relaciones duales entre el/la entrenador/a y un/a solo/a deportista: compartir vestuario, ducharse con deportistas.<br>- Fomentar el consumo de alcohol en los viajes.<br>- En los viajes compartir habitación.<br>- Convocar a sesiones de entrenamiento individual.<br>- Invitar a las/os deportistas a casa.<br>- Realizar actos humillantes en forma de novatadas.<br>- Realizar propuestas, invitaciones e incitaciones explícitas de carácter sexual.<br>- Ofrecer ventajas deportivas a cambio de servicios sexuales. | Comentarios sexistas, despectivos o inadecuados:<br>- <i>Que cuestionan o ridiculizan a las mujeres en general, así como a las deportistas por ser mujeres.</i><br>- <i>Acerca de algún aspecto o característica corporal.</i><br>- <i>Acerca de la forma de vestir y arreglarse.</i><br>- <i>Que cuestionan o ridiculizan a los hombres, en base a su falta de hombría o por comportamientos estereotípicamente</i><br>- Palabras soeces, tacsos y expresiones de naturaleza sexual.<br>- Bromas, burlas o chistes que ridiculizan a las mujeres.<br>- Expresiones, bromas y opiniones homófobas, lesbófobas, transfobas, ya sean de carácter general o que hagan alusión a la orientación sexual de un o una deportista.<br>- Expresiones cargadas de agresividad que provocan malestar y crean un ambiente hostil.<br>- Expresiones cargadas de agresividad, que provocan miedo o temor.<br>- Pullas o insultos con connotación sexual.<br>- Instrucciones y correcciones táctico-técnicas de forma grosera, con palabras soeces e insultos.<br>- Intimidación verbal a través de propuestas de carácter sexual. | - Miradas lascivas o insistentes.<br>- Silbidos.<br>- Expresiones faciales o corporales.<br>- Mostrar imágenes pornográficas u objetos con contenido sexual.<br>- Visualizar vídeos o películas erótico-pornográficas.<br>- Reproducir música sexista (en las instalaciones, los viajes, los vídeos, etc.).<br>- Utilización inadecuada de nuevas tecnologías:<br>- Mensajes incómodos a través de comunicación instantánea.<br>- Comunicación o seguimiento no deseado a través de las redes sociales.<br>- Correos electrónicos con contenido sexual.<br>- Llamadas perdidas insistentes.<br>- Distribuir contenidos pornográficos en los grupos de Whatsapp u otras aplicaciones utilizadas para comunicación interna.<br>- Sacarse fotos en el vestuario, con o sin ropa, y subirla a redes sociales. | - Excesivo e inadecuado acercamiento en el contacto corporal, abrazos, apretones, etc.<br>- Tocamiento de ciertas partes del cuerpo: nalgas, pechos, genitales...<br>- Pellizcos y cachetes.<br>- Atraer con un abrazo en el intento de besarles.<br>- Besar a la fuerza.<br>- Actos sexuales no consentidos.<br>- Intento de violación.<br>- Violación. |

<sup>16</sup> Adaptado de: Azurmendi, A. y Fontecha, M. (2015). Guía para la prevención del acoso y el abuso sexual a mujeres en el deporte. Pautas para un protocolo. Vitoria-Gasteiz: Emakunde. Disponible en: [https://www.emakunde.euskadi.eus/contenidos/informacion/publicaciones\\_guias2/es\\_emakunde/adjuntos/29.guia.deporte.pdf](https://www.emakunde.euskadi.eus/contenidos/informacion/publicaciones_guias2/es_emakunde/adjuntos/29.guia.deporte.pdf)



REAL FEDERACIÓN ESPAÑOLA DE FÚTBOL

Estas conductas son inaceptables y conllevarán consecuencias inmediatas. El Comité Asesor de Protección, en el marco de sus competencias, y de acuerdo con el principio de proporcionalidad, adoptará las medidas que estime oportunas ante cualquier comportamiento que ponga en riesgo la salud y el bienestar de los/las deportistas.

## **5. Medidas preventivas**

Además de la adopción del presente protocolo, la RFEF, en el marco de sus competencias y actividad, se compromete a adoptar medidas de prevención complementarias para garantizar la protección de los/las deportistas, trabajadores/as, personal directivo, médico y demás personal técnico, así como de todas las personas vinculadas a la actividad de la RFEF, frente a la violencia sexual.

Con este objetivo, RFEF adaptará las recomendaciones que el CSD pone a disposición de las entidades deportivas en relación con la protección de los/las deportistas. Con carácter general, se adoptarán medidas de prevención en la gestión de las siguientes tareas o situaciones:

- Designación de la persona delegada de protección.
- Contratación de personal y servicios.
- Acogida / nuevas incorporaciones: códigos éticos de conducta para deportistas, personal técnico, personal médico, personal de administración y servicios, y familias.
- Uso de espacios deportivos (sala de musculación, sala de fisioterapia, vestuarios, etc.) y uso de espacios complementarios (almacenes, despachos, salas de reuniones, salas de estar, etc.).
- Viajes, concentraciones y pernoctaciones.
- Comunicación, uso de imágenes y redes sociales.
- Actitudes y comportamientos en las gradas.
- Entrega de premios.



REAL FEDERACIÓN ESPAÑOLA DE FÚTBOL

Sin perjuicio de las medidas de prevención específicas que se adopten, es fundamental que todas las personas vinculadas a la RFEF sean informadas acerca de la existencia del protocolo de actuación. En este sentido, el/la delegado/a de protección, promoverá la sensibilización del personal, de los/las deportistas y de las familias, a través de la información y la difusión regular de material educativo relacionado con la prevención de la violencia sexual.

## 6. A quién pedir ayuda

La RFEF deberá designar un/a **Delegado/a de Protección**<sup>17</sup> que lidere toda la estrategia de protección de los/as deportistas en la entidad. Deberá ser una persona cercana a los/as deportistas, y tener formación específica<sup>18</sup> en materia de prevención de la violencia sexual.

Las funciones de el/la Delegado/a de Protección son las siguientes:

- Liderar los trabajos de desarrollo e implantación de las políticas de protección de los/as deportistas, y asegurar su correcta implantación, monitorización y actualización periódica.
- Tramitar el procedimiento de actuación previsto en el protocolo.
- Realizar periódicamente evaluaciones de riesgos en la organización y desarrollar un plan de minimización de posibles riesgos contra la indemnidad sexual de los/as deportistas. Los planes de riesgo deben involucrar a todo el personal y al voluntariado.
- Asegurar que todas las personas de la entidad conocen los protocolos y las políticas de protección de la organización.
- Asegurar que la RFEF dispone de personal formado en protección de los/as deportistas.

---

<sup>17</sup> Ver documento "Recomendaciones para la designación de el/la delegado/a de protección".

<sup>18</sup> El CSD proporcionará formación específica en materia de protección frente a la violencia sexual en el deporte a las delegadas y los delegados de protección de las federaciones deportivas españolas.





REAL FEDERACIÓN ESPAÑOLA DE FÚTBOL

- Informar al órgano competente dentro de la entidad deportiva de cualquier incumplimiento de los códigos de conducta que ponga en riesgo la integridad de los/las deportistas.
- Asesorar a la dirección de la entidad sobre las necesidades de formación, manteniendo un registro del personal que ha completado la misma.
- Actuar como punto de contacto dentro de la entidad deportiva de cara a agentes de otras entidades u organizaciones en todo lo relacionado con la protección de los/as deportistas.
- Creación y mantenimiento de un registro de casos o situaciones.

**Capacidades requeridas:**

- Sensibilidad y empatía hacia las personas.
- Capacidad comunicativa.
- Capacidad para asesorar, apoyar y supervisar en materia de protección.
- Capacidad para trabajar de forma profesional y confidencial en un ámbito que implica carga emocional y el afrontamiento de casos altamente sensibles.

**Conocimientos requeridos:**

- Saber reconocer los comportamientos inadecuados y dañinos, e identificar el umbral de las prácticas abusivas.
- Conocimiento de las funciones de las entidades o autoridades competentes en la materia, y la forma en que se deben derivar los casos.
- Conocimiento de la normativa estatal en materia de violencia contra mujeres, igualdad de mujeres y hombres y deporte.

El/la delegado/a de protección será el/la encargado/a de resolver consultas y recoger las solicitudes de ayuda o quejas. Su información de contacto debe estar siempre disponible en un lugar visible dentro de la web de la RFEF y accesible en todo momento.



REAL FEDERACIÓN ESPAÑOLA DE FÚTBOL

Si sufres violencia sexual, o tienes conocimiento de que alguna persona del ámbito de la actividad de la RFEF ha sufrido violencia sexual, puedes ponerte en contacto con el/la delegado/a de protección a través de los siguientes medios:

✉ [proteccionyprevencion@rfe.es](mailto:proteccionyprevencion@rfe.es)

Asimismo, tienes a tu disposición los siguientes recursos públicos específicos<sup>19</sup>:

- Fiscalía de Menores
- Policía / Guardia Civil
- Servicios de Atención a mujeres

## **7. Comité Asesor**

El Comité Asesor estará integrado por las siguientes personas:

- D. Andreu Camps Povill, Secretario General
- D<sup>a</sup>. Yolanda Parga Rodríguez, responsable de arbitraje femenino
- D. David Gutiérrez Sáiz, presidente del comité nacional de entrenadores
- D<sup>a</sup>. Maria Dolores Martínez Madrona, delegada de protección

El Comité Asesor adoptará las medidas que estime oportunas con relación a las conductas de violencia sexual, de acuerdo con el Código de Conducta<sup>20</sup> establecido para cada caso (personal, deportistas, familias, etc.), en función de la gravedad de estas, y en todo caso, respetando las decisiones adoptadas por las autoridades competentes.

---

<sup>19</sup> Cada federación o club deberá incluir los datos correspondientes al ámbito geográfico en el que esté ubicado.

<sup>20</sup> Ver documentos "Código de Conducta de personal", "Código de Conducta de deportistas", y "Código de Conducta de familias".



REAL FEDERACIÓN ESPAÑOLA DE FÚTBOL

Entre otras, podrían adoptarse las siguientes medidas:

- Prohibición de acceso a las instalaciones de la RFEF
- Traslado forzoso, temporal o definitivo.
- Suspensión temporal de la actividad como técnico/a o deportista por un plazo determinado.
- Rescisión del contrato o servicio.
- Expulsión de la entidad.
- Suspensión definitiva de la actividad o retirada de licencia.
- Etc.

En cualquier caso, la RFEF deberá contemplar la violencia sexual como posible motivo de sanción en sus respectivas normas o reglamentos: reglamento de licencias, reglamento disciplinario, norma de régimen interno, etc.

## **8. Cómo pedir ayuda**

Cualquier persona que sea víctima de violencia sexual, o cualquier persona que tenga conocimiento de estas situaciones, podrá solicitar ayuda verbalmente o por escrito, poniéndose en contacto con el/la delegado/a de protección.



REAL FEDERACIÓN ESPAÑOLA DE FÚTBOL

## IMPRESO DE SOLICITUD DE AYUDA

### SOLICITANTE

|                          |                  |
|--------------------------|------------------|
| <input type="checkbox"/> | PERSONA AFECTADA |
| <input type="checkbox"/> | OTRA             |

### DATOS DE LA PERSONA AFECTADA

|   |       |       |        |      |
|---|-------|-------|--------|------|
| NOMBRE Y APELLIDOS:                                     |       |       |        |      |
| NIF:  | SEXO: | MUJER | HOMBRE | OTRO |
| EDAD:   |       |       |        |      |
| ROL/ESTAMENTO (deportista, técnico/a, árbitro/a, etc.): |       |       |        |      |
| TELÉFONO:   |       |       |        |      |

En caso de tratarse de un/a menor de edad, indicar los datos de contacto de su familia o sus tutores/as legales:

**DESCRIPCIÓN DE LOS HECHOS** (indicar personas implicadas y conductas observadas, así como posibles testigos)

Fecha:                      Hora:                      Lugar:

### SOLICITUD

Solicito el inicio del protocolo de actuación frente a la violencia sexual

Lugar y fecha

Firma de la persona interesada



## 9. Procedimiento de actuación

### Solicitud de ayuda o queja

- Presentada por cualquier persona que sea víctima de violencia sexual, o cualquier persona que tenga conocimiento de esta situación.
- Verbalmente o por escrito, poniéndose en contacto con el/la Delegado/a de Protección de la RFEF.

### Procedimiento

1. Presentación de una solicitud de ayuda o queja dirigida al Delegado/a de Protección de la RFEF.
2. El/la Delegado/a de Protección iniciará el procedimiento en el plazo máximo de siete días desde la recepción de la solicitud de ayuda o queja. El procedimiento formal requiere la presentación de la queja firmada y por escrito. Notificará a la persona sobre la que versa la reclamación la existencia de la queja y de las conductas ofensivas que se le imputan.
3. El/la Delegado/a de Protección, respetando el derecho a la intimidad y a la dignidad de toda persona implicada, celebrará una reunión con cada una de las partes así como con posibles testigos, para recabar toda la información sobre los hechos acaecidos.
4. El/la Delegado/a de Protección propondrá al Comité Asesor la adopción de las medidas cautelares que se estimen oportunas, dependiendo de la gravedad de la acusación o la queja. En ningún caso las medidas adoptadas pueden suponer un perjuicio de las condiciones en las que la víctima desarrolla la actividad en el ámbito deportivo.
5. Ante situaciones de escasa gravedad se intentará la resolución del conflicto a través de la mediación. El/la Delegado/a de Protección se reunirá con ambas partes por separado, dando por concluido el proceso si existe acuerdo entre las partes, y comunicando la resolución del conflicto al Comité Asesor.
6. En el resto de situaciones, el/la Delegado/a de Protección elaborará un informe con las conclusiones alcanzadas en el procedimiento, incluyendo, en su caso, las circunstancias agravantes observadas, que será elevado al Comité Asesor



REAL FEDERACIÓN ESPAÑOLA DE FÚTBOL

para que realice la propuesta de resolución en función de la gravedad de la conducta acreditada.

7. La propuesta de resolución será elevada a la Presidencia de la RFEF para que dicte la oportuna resolución, que pondrá fin al procedimiento.

Se procurará protección a la víctima y/o a la persona que solicita ayuda, garantizándose que no se produzcan represalias contra las personas que presenten la solicitud, atestigüen o participen en el procedimiento.

No es obligación de los/as delegados/as de protección determinar si existe violencia sexual o resolver el caso, pero sí poner en conocimiento del Comité Asesor la solicitud de ayuda o queja, y proponer la adopción de medidas cautelares.

### Resumen del procedimiento

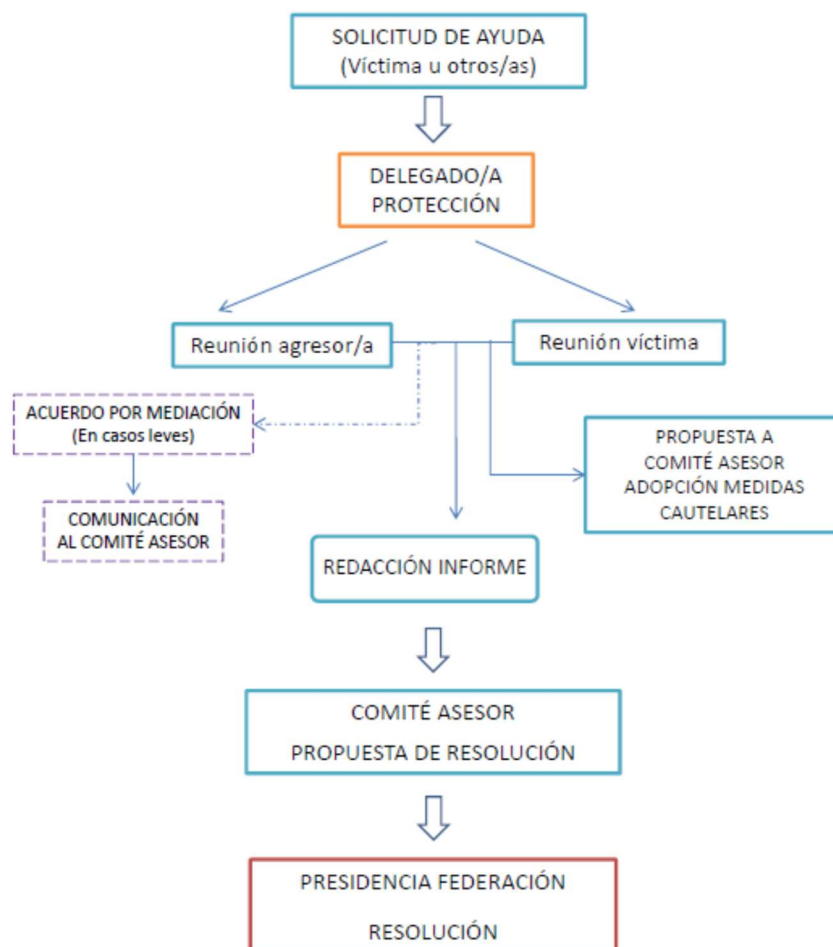



REAL FEDERACIÓN ESPAÑOLA DE FÚTBOL

## **Atención a las víctimas**

El/la delegado/a de protección de la RFEF garantizará en todo momento el respeto a la voluntad de la víctima para garantizar la confidencialidad de la información (testimonio, material audiovisual, rumores, etc.).

La RFEF pondrá a disposición de las víctimas apoyo jurídico y psicológico.

## **10. Evaluación, seguimiento y registro**

La RFEF creará un registro donde se incluirán los casos que tengan lugar en la entidad en relación con la violencia sexual, de conformidad con las previsiones de la Ley Orgánica 3/2018, de 5 de diciembre, de Protección de Datos Personales y demás legislación aplicable de protección de datos de carácter personal.

Todas las solicitudes de ayuda o quejas deberán ser comunicadas al Consejo Superior de Deportes<sup>21</sup> en un plazo máximo de un mes desde la presentación de la queja.

La adopción de este protocolo implica la realización de un seguimiento<sup>22</sup> de las medidas adoptadas con relación a la protección de los/las deportistas. En particular, deberán llevarse a cabo las siguientes tareas:

---

<sup>21</sup> En el caso de las federaciones deportivas españolas. En otros casos, deberá indicarse el órgano superior de referencia.

<sup>22</sup> Ver documentos "Evaluación de riesgos" y "Evaluación y seguimiento de las medidas de protección".



REAL FEDERACIÓN ESPAÑOLA DE FÚTBOL

| Tarea |  | ☐ |
|-------|--|---|
| 1     | Protocolo aprobado y publicado   |   |
| 2     | Designación delegado/a protección  |   |
| 3     | Comunicación con delegado/a CSD  |   |
| 4     | Formación a delegado/a protección  |   |
| 5     | Adoptadas medidas de prevención en contratación de personal y servicios        |   |
| 6     | Códigos de Conducta adaptados  |   |
|       | <i>Deportistas</i>   |   |
|       | <i>Personal técnico, médico, de admon. etc.</i>                                |   |
|       | <i>Familias</i>  |   |
| 7     | Medidas de prevención adoptadas  |   |
|       | <i>Viajes y pernoctaciones</i>   |   |
|       | <i>Vestuarios y duchas</i>   |   |
|       | <i>Salas complementarias</i>   |   |
|       | <i>Comunicación, imágenes y redes sociales</i>                                 |   |
|       | <i>Entrega de premios</i>  |   |
| 8     | Medidas de sensibilización adoptadas   |   |
|       | <i>Información a todas las personas vinculadas a la actividad del CAR o CT</i> |   |
|       | <i>Disposición de cartel de situaciones en espacios comunes</i>                |   |
| 9     | Formación del personal   |   |
| 10    | Creación y actualización del registro de casos                                 |   |
| 11    | Comunicación - adherencia FFTT   |   |
| 12    | Evaluación de las medidas de protección  |   |